

NL-fiskeren

Medlemsblad for Nordjysk Lystfiskeriforening

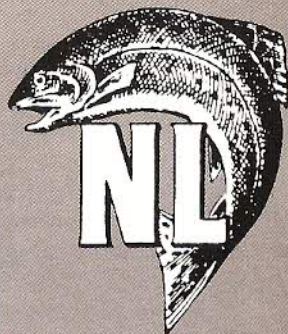

NR. 1

MARTS 1991

8. ÅRGANG

Fiskevande: Lindenberg Aa og Rye Aa

FORURENINGSGRADER

som indgår i debatten om vandløb

For at vandløbenes kvalitet kan anses for acceptabel, må forureningsgraden være I (ikke forurenat) eller II (svagt forurenat). Grad III og IV er åbne kloaker.

Ud fra de smådyr, der findes i vandløbet, kan man vurdere vandløbets **forurenings-tilstand**. Ved forureningsgrad I og II, hvor vandet er rent og iltrigt, findes mange arter af rentvandsdyr af bl.a. visse slørvinger, døgnfluer og vårfluer samt ferskvandstanglopper. Ved forurening af vandløbet forsvinder rentvandsdyrene, samtidig med at mere forureningstålende dyr, der kan tåle dårligere iltforhold, kommer til. Ved forureningsgrad III er der ofte mange vandbænkebidere og røde dansemygglarver.

Ved forureningsgrad IV, hvor der er meget ringe iltforhold, findes forureningstålende dyr som røde børsteorme (Tubifex), der kan optræde i meget store antal. Endvidere findes som regel også lammehaler, der er grålige duske af bakterier.

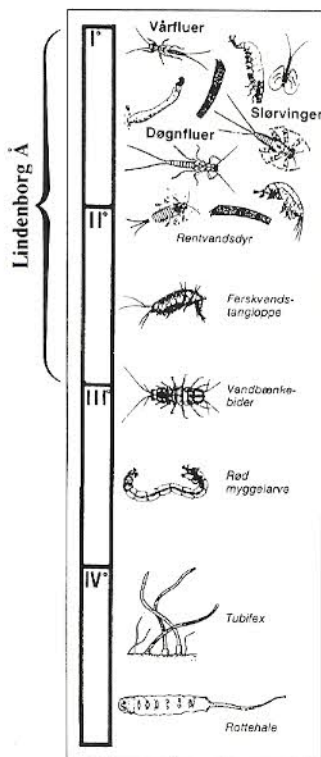



ALT TIL
BYGGERIET

for
håndværkeren
og
gør det
selv
manden



Isenkram
Farve
Færdige tagspær
Pejse
Værktøj
Fliser og klinker
Køkkener
Hobbyvarer

KONGERSLEV TRÆLAST

SYRENVEJ - 9293 KONGERSLEV - TLF. 98 33 14 22

ÅBNINGSTIDER: Mandag - fredag kl. 07.00 - 16.30. Lørdag kl. 09.00 - 12.00

Besøg Aalborgs store fritidscenter..

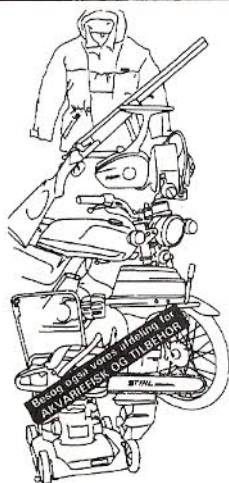

MEGET ANDET END
BÅDE OG
BÅDUDSTYR

- blandt
andet:

CYKLER
KNALLERTER
PLÆNEKLIPPERE
FRÆSERE
RADIO/TV, VIDEO/
VIDEOFILM
BEKLÆDNING - FODTØJ
FISKEGREJ
MINITRAKTORER
KÆDESAVE
TRAILERE
JAGTVÅBEN/UDSTYR
AUTOSTEREO

Reparation, salg og service!

NU
KONTO
LEASING

-et center for fritid...

08-318766
08-318405 NØRREMARKSVEJ 31



Foreningens adresser:

FORMAND

Erik Mahler, Vaarst Kærvej 50
Vaarst, 9260 Gistrup, Tlf.: 98 33 3316

NÆSTFORMAND

Kaj Larsen, Kastetvej 58
9000 Aalborg, Tlf.: 98 12 14 54

KASSERER

Knud Rynkeby Knudsen, Bentevej 64
9520 Skørping, Tlf.: 98 39 10 90

BESTYRELSESMEDLEMMER

Lars Christensen, Nørregade 34, Hou
9370 Hals, Tlf.: 98 25 37 23

Knud E. Nielsen, Malurtvej 8
9000 Aalborg, Tlf.: 98 18 39 87

Ole Emanuelsen, Th. Staunings Vej 46
9210 Aalborg SØ, Tlf.: 98 14 44 09

Alfred Thomsen, Granlyvej 3
9210 Aalborg SØ, Tlf.: 98 14 18 52

Kurt Nygaard Christensen,
Lindemborgvej 17
9260 Gistrup, Tlf. 98 33 31 96

Poul P. Raal, Horsens Østergade 5
9520 Skørping, Tlf. 98 33 90 46

NL-Bladudvalg

Erik Mahler (formand)
Ansvarshavende redaktør

John Petersen, Kvædevej 9
9000 Aalborg, Tlf.: 98 13 20 20

Ole Jensen, Granlien 67
9000 Aalborg, Tlf.: 98 11 50 67

Terminer for NL-fiskeren 1991

Deadline:	Forventet udsendelse:
Nr. 2 - 20. maj	3. juni
Nr. 3 - 19. august	2. september
Nr. 4 - 18. november	2. december

Leder

Generalforsamling 1991

Bestyrelsen havde gjort sig nogle overvejelser omkring mulighederne for afskaffelse af ventelisten for ansøgere om medlemskab. Forslaget herom (4a og b) blev efter indgående drøftelse trukket tilbage. Tanken var fra bestyrelsens side, at ansøgere indtil de blev optaget kunne stå som del-medlemmer med fiskeret til Ryeå og Volsted - Skørpingholme, som til daglig ikke er udsat for særligt stort fisketryk. Derved ville alle ihvertfald kunne komme ud at fiske.

Dagsordenens punkt 4c omkring ændring af reglen, at medlemmer kontrollerer hinanden ved forevisning af medlemskort - blev også forkastet! Hensigten fra bestyrelsens side var, at undgå konfrontationer med lodsejere eller andre, som måtte fiske fuldt lovligt men hvor henvendelsen om at måtte se medlemskortet måske kunne få en forkert drejning. Bestyrelsen henstiller stadig, at man i disse delikate tilfælde er yderst høflige og hensynsfulde!

Mindstemål for bækørred 30 cm syd for Ladefogeds bro, og 40 cm nord for broen blev vedtaget.

Medeforbud 1. APRIL til 15. MAJ blev ligeledes vedtaget.

Derimod blev forslag fra et medlem om indførelse af zonestartpunkter a'la' Norge efter en del diskussion trukket tilbage.

Således gik det altså med de stillede forslag og man kunne jo så spørge, om bestyrelsen overhovedet ikke har jordforbindelse, når så mange forslag fra bestyrelsens side falder ved en afstemning/diskussion på generalforsamlingen?

Hertil må siges, at bestyrelsens pligt er at være fremsynet på medlemmernes vegne, at lodde stemningen, når nye forhold bliver erkendt, og søge tilvejebragt en klar meningstilkendegivelse fra medlemmer-

ne. Det er demokrati og tradition i NL. Denne tradition bør vi værne om, selvom generalforsamlingen tidsmæssigt får en større udstrækning.

erik mahler

Generalforsamlingen

vedtog endvidere, at bestyrelsens arbejdsfordeling skulle offentliggøres. Denne vedtagelse falder fint i tråd med den drøftelse, som bestyrelsen har gennemført, delvis ihvertfald, om det strategiske sigte, såvel internt som eksternt. Et punkt er en evt. ændret organisering af bestyrelsens arbejdsmetode gående på en mer vidtgående arbejdsdeling end hidtil. Efter generalforsamlingen har vi i bestyrelsen haft et konstituerende møde, hvor det vedtoges, at Kaj Larsen overtager næstformandsposten medens sekretærjobbet stadig forbliver Alfred Thomsens.

Herefter vedtog vi, at bestyrelsens mere detaljerede arbejde fremover skal varetages af tre udvalg:

Forretningsudvalget, som varetager budget, regnskab, medlemsoptagelse, lodsejerkontrakter, foreningsarrangementer, kontakt til myndigheder, pressen og øvrige eksterne kontakter, samt NL-Fiske- ren.

Vandplejeudvalget, som varetager kontrol, patruljebåd og materiel, vandløbsrestaurering, opsyn med grødeskæring og optagelse af samme, forurening, huse, hytter gangbrædder o.lign.

Yngelplejeudvalget, som varetager el-fiskeri efter ørred og gedde, el-materiel, strygning og opdræt, sortering, udsætning og udsætningsplan.

Udvalgsposternes fordeling:

Forretningsudvalget:

Formand, næstformand, kasserer
(+ John Petersen u.p.)

Vandplejeudvalget

Knud E. Nielsen, Kurt Nygaard og Alfred Thomsen

Yngelplejeudvalget

Lars Christensen, Ole Emanuelsen og Poul Raal

Samtlige udvalgs arbejde koordineres af den samlede bestyrelse, som stadig er beslutningstager og ansvarlig for udvalgenes arbejde. Herved sikres, at alle bestyrelsens medlemmer stadig er medbestemmende i alle forhold, selvom den udførende del er udlagt til udvalgene.

em

Fangststatistik 1990

Allerede på generalforsamlingen løftede vi sløret for lidt af, hvad de indsendte statistikker kunne fortælle om vor egentlige fiskeaktivitet i 1990. Da kun 360 medlemmer var tilstede iler redaktionen med at bringe tallene til kundskab for den anden halvdel af medlemmerne. Fangstfordeling på ørredart afledt af vore udsætninger:

	1988	1989	1990
Bækørred	47 %	60 %	43 %
Havørred	53 %	40 %	57 %

og størrelsen på havørred

40 - 50 cm	82 %	73 %	62 %
50 - 60 cm	15 %	23 %	31 %
over 60 cm	3 %	4 %	8 %

GENFANGST havørred

i % totaludsætn. 11 % 8 % 8 %

Genfangsttallene for havørred skal ses i sammenhæng med de forøgede antal udsatte individer på alle alderstrin.

Fisketrykket:

I 1989 blev det til 14.280 fisketure og i 1990 til 16.043! Altså ca. 15 % flere fisketure blev det til sidste år. - Og så siger folk at vi lystfiskere ikke bestiller noget! De lokale turistforeninger må jo fryde sig over dette tilskud af lokale eendagsturister?

Udviklingstendens

Genfangstprocenten er nedadgående og vi må håbe at de bestræbelser som er igang omkring en regulering af fiskeriet i Limfjorden vil bære frugt.

Mer glædelig er udviklingen i størrelsesfordelingen, som viser en tydelig tendens mod en bestand af større fisk! Fangsterne af havørred over 60 cm er mer end fordoblede i de tre viste år. Det samme gælder havørred mellem 50 og 60 cm.

Konsekvensen er selvfølgelig et fald i fangst af kategorien 40 - 50 cm. Billedet synes helt klart, men forstyrres dog af den kendsgerning at vi har haft to - tre vintre uden hårde frostgrader til at jage »grønlændere« op i åen, hvorved fangsten af disse har været mindre. Det er jo traditionelt fisk på 40 - 50 cm og en ringere grønslænderfangst kan forstyrre billedet.

Fangstfordeling pr. ørredart

Her er ingen udviklingstendens at udløse, når procenterne sammenholdes med udsætningerne. De seneste år har vi udsat lidt ekstra bækørred, hvorfor disse skulle udgøre en større andel af fangsterne end tallene antyder. Men det er måske disse bækørreder som er trukket ud og konverteret til havørred? Hvem ved? Eet er sikkert, foreningens udsætningspolitik har indtil nu lykkedes, idet vi har fået større fisk i posen end førhen.

em

Hemmelige steder

Hvert år til generalforsamlingen tales der, dels fra talerstolen og dels rundt ved bordene om »Stenhullet«, »Zinks sving«, »Karens hul« og andre hellige steder. Godt nok er det almindeligt udbredt blandt lystfiskere at være hemmelighedsfulde omkring de gode fiskepladser - men kunne vi ikke lokke et gammelt garvet medlem til at skrive lidt om nogle af disse steder. F.eks. kunne det jo være nok så interessant at vide, hvorfor netop Karens

hul hedder sådan. Måske var det endda muligt, at nogle af de bedst kendte steder blev plottet ind på de nye kort, der skal udsendes.

Alle snakker f.eks. om »det flade«, men hvor pokker er det egentligt henne.

Venlig hilsen
Claus Pedersen

I tilknytning til ovenstående kan jeg meddele, at jeg tror jeg har fundet det helt rigtige »gamle« medlem til at svare på dette. Det bliver desværre først i næste nummer, da han jo ikke er så hurtig. Med hensyn til kortene, vil de »kendte« steder blive markeret ved næste genoptryk, som forventes at blive ret snart.

red

Abu Garcia **PRO SHOP**
AMBASSADEUR-SPECIALIST

JAGT & FISKERI

NORDJYLLANDS STØRSTE SPECIALFORRETNING

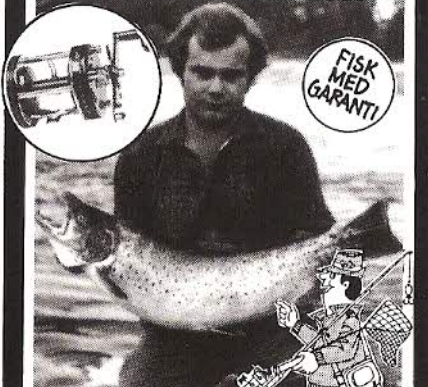

FISK MED GARANTI!

HUSK:
- en forespørgsel
lønner sig!

**MAREN TURIS GADE 6
DK 9000 AALBORG
TEL. 98 13 94 00**

Finax

ALT TIL JAGT OG FISKERI
*Jægeren
&
Lystfiskeren*
DK 9000 AALBORG

DK

